VIRGEN DE LAS
MARAVILLAS
PATRONA DE CEHEGIN

TODA LA HISTORIA DE LA HERMANDAD DE LA VIRGEN DE LAS MARAVILLAS

(POR CRISTÓBAL GONZÁLEZ RUIZ – EX-PRESIDENTE DE LA HERMANDAD DE LA VIRGEN DE LAS MARAVILLAS-)

CRONOLOGIA DE LAS PRESIDENCIAS

1942 Fundación de la Hermandad de Caballeros.

Me cuenta un buen amigo que por el año 1942, en fecha no concretada, estaba un grupo de cehegineros –D. Antonio Álvarez, D. Telesforo Sánchez, D. Antonio Abellán Sáez, y el P. Lorenzo Uranga (franciscano)- presenciando una procesión en Bullas, cuando les asaltó la idea maravillosa de fundar en nuestro pueblo una asociación de Damas y Caballeros que velaran por la custodia de la Virgen. Y así sucederá que a partir de entonces, esa idea maravillosa, como una inspiración divina, se transformará en una realidad.

1942 (6 de marzo)

Se decide la fundación de la Hermandad de Caballeros de la Virgen de las Maravillas como sección masculina de la Asociación Sabatina, ya establecida en el Convento de los franciscanos desde principios de siglo. Se reparten octavillas explicando los fines de la nueva Hermandad e invitando a todos los hombres de Cehegín a afiliarse a ella.

Esta Agrupación fue orientada y aconsejada por el P. León Arana hasta el año 1950.

1942

PRESIDENTE: ANTONIO ABELLÁN SÁEZ

1942 (29 de abril)

Se constituye la primera Junta Directiva de la Hermandad de Caballeros, siendo su primer presidente D. Antonio Abellán Sáez.

Se hace un nuevo llamamiento con reparto de hojas volantes, exhortando a los hombres cehegineros a engrosar las filas de la reciente Hermandad de Caballeros.

1945 (11 de abril)

Por decreto del Obispo de la Diócesis D. Miguel de los Santos Díaz y Gómara, se constituye canónicamente la Asociación de caballeros y Damas de la virgen de las Maravillas, en la Iglesia de los PP. Franciscanos, aprovechándose al mismo tiempo su reglamento.

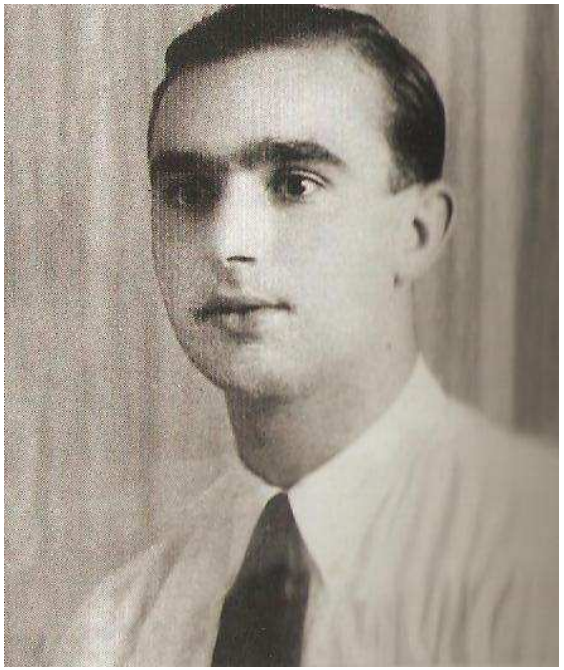

1950-1956

PRESIDENTE: D. GINÉS DE PACO Y DE GEA

1950

Constituye nada más tomar posesión de su cargo de Presidente de la Hermandad de Caballeros la Comisión reedificadora del Santuario de la Virgen de las Maravillas, formada por las siguientes personalidades:

Alcalde del Excmo. Ayuntamiento de Cehegín:

D. Cristóbal Sánchez de Amoraga.

Presidente de la Hermandad:

D. Ginés de Paco y de Gea.

Director:

Padre José María Navarro, franciscano.

Tesorero:

D. Antonio Agudo Alguacil.

Secretario:

D. Gregorio Morales de Zafra.

1950 (11 de abril)

El día 11 de abril de 1950, queda constituida la nueva Junta Directiva de la Hermandad de Caballeros, según lo establecido en sus recién aprobados Estatutos.

Director:

Rvd. P. José María Navarro Gallego, franciscano.

Presidente:

D. Ginés de Paco y de Gea.

Vice-Presidente:

D. Felipe Peñalver Palud.

Secretario:

D. Telesforo Sánchez Alemán.

Vice-Secretario:

D. José Fernández Gallego.

Tesorero:

D. Antonio Agudo Alguacil.

Vice-Tesorero:

D. Antonio Álvarez Abril.

Vocales:

D. Octavio Ruiz de Assín y Navarro.

D. Juan Puerta Carrasco.

D. Amancio Ruiz Sáez.

D. Jesús López Calvo.

D. Fidel Morales Guirao.

D. Abraham Ruiz Jiménez.

1950 (29 de abril)

Se funda, como homenaje a la Stma. Virgen de las Maravillas, la fiesta de las Rosas, el día primero de Mayo.

1950 (24 de mayo)

El presidente de la Hermandad D. Ginés de Paco y de Gea, ante la aproximación de las Fiestas Jubilares de la Coronación de la Patrona, propone la conveniencia de comprar un Palio para la procesión, en consonancia con este importantísimo acto.

Le dirige escrito al Excmo. Ayuntamiento de Cehegín para que se dé el nombre del P. León Arana a una de las calles del Barrio, como homenaje a un franciscano que demostró, a lo largo de su vida sacerdotal y religiosa entre los cehegineros, su gran celo por su amor a la Virgen, y también por su ayuda desinteresada por todos aquellos

cehegineros que acudieron a él pidiéndole consejo y ayuda espiritual, familiar y social.

Más tarde dicha calle le fue concedida en el Barrio de las Maravillas.

El presidente, D. Ginés de Paco, en nombre de la Hermandad de Caballeros felicita a D. Ramón Sanahuja y Marcé por su nombramiento como Obispo de Cartagena. El Sr. Obispo le contesta agradeciendo su felicitación y al mismo tiempo le envía su bendición para la Hermandad.

1950 (8 de agosto)

Se pone en circulación la primera "urna" domiciliaria con la imagen de la Virgen de las Maravillas. La imagen fue tallada por D. José Sánchez Lozano, notable escultor murciano.

Se instituye por la Hermandad de Caballeros la Guardia de Honor de la Virgen, con el fin de darle custodia en la Parroquia de Sta. María Magdalena, y durante la estancia y cultos que se dedican a la Virgen del 10 al 14 de septiembre, con motivo de sus Fiestas Patronales.

Se envía un escrito a su Excelencia D. Francisco Franco, Jefe del Estado, ofreciéndole la Presidencia de Honor de la Hermandad de Caballeros de la Virgen de las Maravillas, Patrona de Cehegín.

Se compra el Palio que acompañará a la Virgen en su procesión y culto en sus fiestas patronales.

D. Felipe Peñalver Palud ofrece gratuitamente el cine "ALFARO" de Cehegín, para que con el dinero recaudado se pague el citado Palio. La película que se proyectó era de ambiente misional, y su título era "AQUELLAS PALABRAS" . Se recaudaron 1400 ptas.

1950 (10 de noviembre)

Con ocasión del 25º Aniversario de la Coronación Canónica de Ntra. Sra. La Stma. Virgen de las Maravillas, D. Ginés de Paco envía a la revista editada para este fin "MATER ADMIRABILIS", un saluda a los Caballeros y pueblo en general, que dice así:

"LA HERMANDAD DE CABALLEROS Y DAMAS DE NTRA. SRA. DE LAS MARAVILLAS"

Fue verdaderamente inexplicable que en Cehegín transcurriesen más de dos siglos sin que surgiera una asociación religiosa bajo el nombre de nuestra Gloriosa Patrona.

Indudablemente los cehegineros siempre sintieron con evidencia su inclinación hacia su inclinación hacia la Madre Celestial, todos hicieron siempre cuanto fue necesario para exteriorizar su amor a la Virgen y enaltecer su culto pero de una manera individual, en uniones transitorias y ocasionales.

Como buenos españoles nos hemos distinguido por un exaltado individualismo reacio a la formación de colectividades y a la sujeción a las disciplinas. Sin embargo, era bien necesaria la formación de una cofradía o hermandad que aunase el esfuerzo de todos. ¿En qué población deja de haber una asociación bajo el nombre de la advocación de Jesús y María, de los santos o reliquias de su especial devoción?. Por fin se subsanó la falta y se organizó (honor a sus fundadores), nuestra Hermandad de Damas y Caballeros de Ntra. Sra. De las Maravillas, título hermoso, pero que obliga a mucho, a proceder siempre con espíritu de hermandad y caballerosidad, y a un no olvidar ni un momento que somos de la Virgen de las Maravillas. Todos sentimos estos íntimos imperativos, pero bien está que hagamos colectiva y constante demostración de ello.

¡Caballeros de la Virgen!, ¡Damas de Ntra. Sra.! ¿Qué título más honroso, más español y glorioso pudiéramos ostentar?.

1950. –BODAS DE PLATA DE LA CORONACIÓN DE NTRA. SRA. DE LA VIRGEN DE LAS MARAVILLAS. PATRONA DE CEHEGÍN.

1950 (10 de noviembre)

Se conmemoran las Bodas de Plata de la Coronación de la Virgen de las Maravillas. El grandioso acto de imposición de la Corona se desarrolló con gran fervor mariano en el Atrio del Convento a las 7 de la tarde.

Ofició la Santa Misa el Obispo de Cartagena D. Ramón Sanhauja y Mercé, y el Sr. Obispo de Astorga D. Jesús Mérida Perez, y los acompañaron el párroco de Sta. María Magdalena D. Gumersindo Corbalán y el P. José María Navarro. Asistieron personalidades como el Excmo. Alcalde de la ciudad D. Cristóbal Sánchez de Amoraga, religioso franciscanos y sacerdotes locales y venidos de otras diócesis para tan señalado acto junto con todo el pueblo de Cehegín, y en representación de la Hermandad de Caballeros, D. Ginés de Paco y de Gea, y por las Damas, su presidenta Dña. Antonia de Zafra y García.

1951 (29 de abril)

Se dota de una nueva instalación de luz al Camarín de la Virgen.

Se nombra Caballero de Honor de la Virgen al Excmo. Sr. Obispo de Cartagena D. Ramón Sanahuja y Marcé.

Según mandan los Estatutos de la Hermandad se celebra renovación de cargo. Los caballeros deciden por mayoría la renovación de D. Ginés de Paco en su cargo como Presidente de la Hermandad, por demostrada labor en estos años. D. Ginés acepta el cargo por un período de tres años, no sin antes dar las gracias por la confianza demostrada en su persona por el Director y demás Caballeros de la Virgen.

1952 (3 de agosto)

El Rvd. P. León Arana, franciscano, es nombrado por sus Superiores en Murcia Director de la Hermandad de Damas y Caballeros.

1953 (14 de agosto)

Se dirige escrito al Sr. Alcalde de Cehegín D. Felipe Peñalver Palud, pidiendo sea nombrada la Virgen "ALCALCESA DE LA CIUDAD DE CEHEGÍN".

Se recibe comunicación del Ayuntamiento en pleno con el siguiente escrito:

"El Ayuntamiento en Pleno y en sesión celebrada el día diez del corriente mes, a la vista de su atento escrito, acordó por unanimidad conceder el título de Alcaldesa de la Ciudad de Cehegín, a nuestra patrona la Stma. Virgen de las Maravillas.

Dios guarde a Vd. Muchos años.

Cehegín, 14 de Agosto 1953.

El Alcalde D. Felipe Peñalver Palud.

El Secretario D. Francisco Rives.

Sr. Presidente de la Hermandad de Caballeros de la Virgen-Ciudad".

1954 (25 de abril)

La comisión de Festejos costea el importe de la "Vara" de alcaldesa de Cehegín a la Virgen de las Maravillas. Dicha "Vara" fue ofrendada y colocada en un Acto solemnísimo en la Parroquia de Sta. María Magdalena, en las andas de la Virgen por el Sr. Obispo D. Ramón Sanahuja y Marcé, siendo las 19 h. del día 14 de septiembre 1954. En este acto les acompañaron las Autoridades civiles y religiosas, y presidió en representación de la Hermandad D. Ginés de Paco y de Gea.

1955 (26 de febrero)

Gestiona la restauración del Camarín de la Virgen con los Talleres de Dña. Ángeles Pujante de Murcia. El importe fue de ocho mil ptas., pagadas por la Hermandad.

1956 – 1960

PRESIDENTE: D. DIMAS AGUDO ALGUACIL

1956 (13 de mayo)

Renovación de los cargos directivos:

P. Director:

Fray León Arana. Guardían.

Sr. Alcalde:

D. Juan Antonio Valero Elbal.

Presidente:

D. Dimas Agudo Alguacil.

Vice-Presidente:

D. Antonio García Noguerol.

Secretario:

D. Antonio Espejo Ruíz.

Tesorero:

D. Antonio Hita de Zafra.

Vice-Tesorero:

D. Antonio Corbalán Fernández

Vocales:

D. Fernando Clemente Arévalo.

D. Antonio Ruiz López.

D. Juan Fernández Valero.

D. Juan Morales Guirao.

D. Francisco Abellaneda Gil.

Al mismo tiempo se reforma el Trono de la Virgen por el notable escultor murciano D. José Sánchez Lozano. La reforma consistió en quitarle los ángeles que habían a derecha e izquierda de la imagen de la Virgen, elevando el Trono unos centímetros y formando una nube circular de cabezas de angelitos (hoy se conserva de esta manera), semejante a los que tenía la Virgen en el Trono por

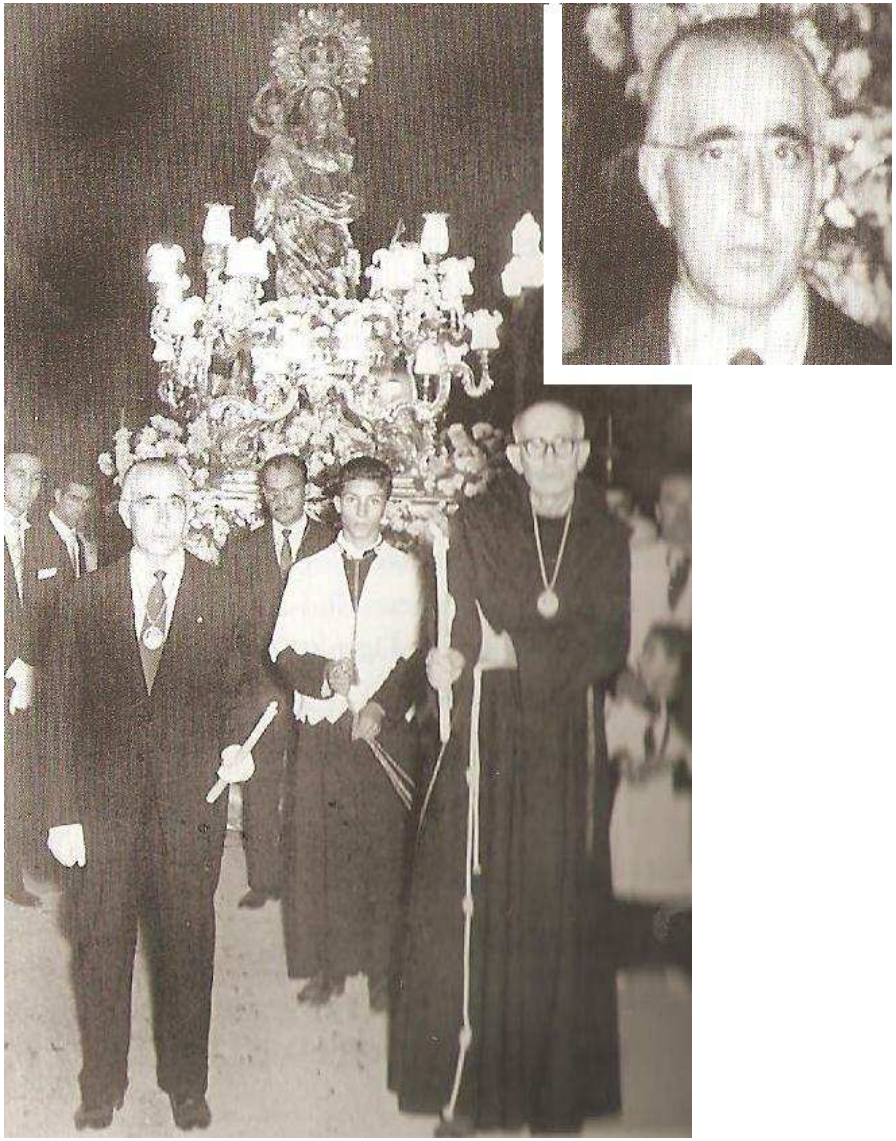

el año 1900. El importe de esta reforma se elevó a 7000 ptas., siendo pagadas por la Hermandad de Caballeros.

1956 (26 de febrero)

Adquiere un álbum, para recoger las firmas de las personalidades que honraban con su visita al Camarín de la Virgen. Citaremos entre otras al Nuncio de su Santidad en España D. Cayetano Cicognani y a Doña Pilar Primo de Rivera.

1956 (24 de junio)

Se procede al arreglo de un trozo de pared del exterior del Camarín de la Santísima Virgen de las Maravillas, situado al norte del mismo.

1956 (22 de julio)

Da su conformidad por escrito el franciscano Rvd. P. Cándido Ezcurra del Convento de Nájera (Logroño) para predicar el novenario de la Stma. Virgen de las Maravillas.

1956 (26 de agosto)

El Sr. Presidente expone la necesidad de que formen los Caballeros de la Hermandad en las procesiones con la medalla-distintivo desde la bandera a la Patrona y ocupen los bancos que se coloquen en la nave central del Santuario, con presidencia en todos

los actos de culto de la Santísima Virgen de las Maravillas. Se da a conocer públicamente por la emisora local y con octavillas.

1957 (28 de julio)

El P. Director Fray León Arana recibe una reliquia de la Santísima Virgen por el Vaticano, que es un velo de su propio uso, utilizado por la Virgen María durante su vida terrenal (expedida por el Vaticano con fecha 30-12-1955).

Los directivos reunidos comprueban y admiran tan preciada joya religiosa.

Se encarga una urna para guardar y venerar tan preciado tesoro a D. Vicente Segura Valls de Murcia. Esta es expuesta en escaparates del barrio y de todo el pueblo para su veneración ante el público.

El coste aproximado de esta urna fue de veinte a veintidós mil pesetas, pagadas por donativos recibidos de los fieles cehegineros.

Entre los donativos recibidos hay una moneda mejicana de veinte pesos, de oro, y diez monedas de plata de cinco gramos.

1957 (23 de septiembre)

Se nombra Caballero de Honor al Sr. Cura Párroco de Sta. María Magdalena D. Joaquín Alarcón.

Se reconoce por todos los asistentes a la Junta de Caballeros la necesidad de variar el itinerario de la procesión, prescindiendo de las calles que son propicias a contratiempos; para lo cual se precisa el empleo de una carroza. También se acuerda para las próximas fiestas adquirir un manto impermeable y transparente para cubrir a la Virgen en caso de precipitación de lluvia.

1957 (23 de junio)

Se hace una petición al Excmo. Ayuntamiento para que haga un itinerario de la procesión por calles adaptadas al uso de la carroza y un donativo para ayuda del coste de la misma.

Se recibe una carta de D. Vicente Segura, de Murcia, anunciando su visita con un mecánico para convenir si interesa la construcción de la carroza. No se ponen de acuerdo si debe llevar la carroza mulles o ballesta para su mayor seguridad.

1957 (22 de septiembre)

Se estrena la actual carroza de la Virgen de las Maravillas en la procesión de ida a la parroquia de Sta. María Magdalena.

La construyó Serafín Ruiz Barba en Murcía, por un costo de 20.000 ptas.

Se le colocaron unas baterías por unos electricistas traídos de Murcia, consiguiendo una gran armonía con luces y flores en honor de nuestras Patrona.

1958 (22 de septiembre)

Se reforman las alturas de las puertas del Convento y Parroquia para que la virgen salga y entre en carroza.

Se acuerda en Junta que durante las noches que permanezca la Stma. Virgen de las Maravillas en la Parroquia, con motivo de las fiestas patronales de septiembre, se haga el turno de vela durante la noche por tres componentes de la Directiva.

1959 (10 de junio)

Los sermones del novenario de este año, del 1 al 9 de septiembre estarán a cargo del R. P. Julián Alieztiza, del Santuario de Ntra. Sra. De Aránzazu (Guipúzcoa).

1960 – 1964

PRESIDENTE: D. ANTONIO GARCÍA NOGUEROL

1960 (24 de julio)

Se procede por unanimidad a la renovación de la actual junta directiva, quedando establecida de la siguiente manera:

Director:

R. P. Fray León Arana Maortua.

Presidente:

D. Antonio García Noguerol.

Vice-Presidente:

D. Francisco Carreño Cuadrado.

Tesorero:

D. Antonio Agudo Alguacil.

Vice-Tesorero:

D. José León Sarabia.

Secretario:

D. Antonio Fernández Molina.

Vice-Secretario:

D. Diego de Gea Ruíz.

Vocales:

D. Juan Aroca Campos.

D. Andrés Garrido Ruíz.

D. Alfonso Clemente García.

D. Antonio Ródenas Muñoz.

D. Alfonso Peñalver Jiménez.

1960 (5 de septiembre)

Se cuelgan en la subida al camarín de la Virgen dos estupendos cuadros de temas marianos, encargados al insigne artista Muñoz Barberán en 1954.

1960 (8 de octubre)

Entrega su alma a Dios a los 77 años de edad el Venerable Padre León Arana Maortua en Cehegín, donde había morado desde 1915, desempeñando los cargos de Guardián y Rector del Colegio Seráfico.

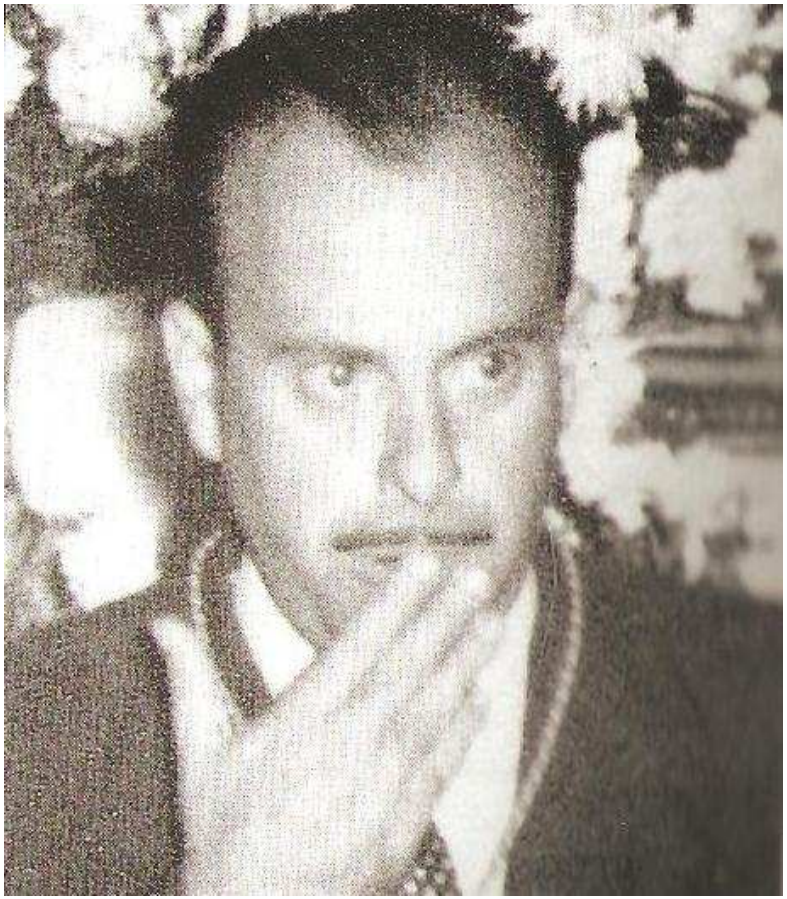

1960 (24 de octubre)

Se destaca en acta el gesto generoso del Sr. D. Andrés Garrido Ruíz, por su cooperación eficaz en la adquisición tan favorable económicamente, del ganado de su propiedad que se lidiará en una

becerrada para recaudar fondos para la Hermandad de Damas y Caballeros de la Virgen:

Espadas:

D. Cristóbal Sánchez de Amoraga.

D. Juanito Juárez “El Niño del Temple”.

D. Antonio García Noguerol.

Y sus respectivas cuadrillas. La recaudación superó las 19000 ptas.

1960 (24 de octubre)

El vocal D. Juan Morales Guirao, de propia iniciativa, logra recoger donativos suficientes para la compra de un impermeable transparente, y así, cubrir a nuestra Patrona cuando las inclemencias del tiempo lo exijan.

1960 (4 de diciembre)

Preside la Junta de Caballeros el Rvd. P. Antonio Ortín Cano, por haber fallecido el anterior Director de la Hermandad, Rvd. P. León Arana Maortua.

Se acuerda en junta la compra de un órgano electrónico facultando al Rvd. P. Director D. Antonio Ortín Cano la gestión y compra del mimo. Se hace entre los files una campaña de petición de donativos para el pago del mismo.

Se constituyen los “INFANTES DE LA VIRGEN” con niños nacidos en esta ciudad, y se estimula a los padres para que desde su nacimiento los inscriban en la Hermandad sin aportación económica.

Se acuerda por unanimidad y para dar más culto a la Patrona, que todos los días, y a partir de esta fecha, por las tardes se descubra la Santísima Imagen, para que todas las personas que visitan al Hijo (Dios) puedan a la vez adorar a la Madre.

1961 (9 de abril)

El Rvd. P. Director de la Hermandad y Guardián P. Antonio Ortín Cano manifiesta que las Damas de la Stma. Virgen le había indicado la conveniencia de que este año predicara los sermones del novenario el P. Fermín García O.F.M., se acepta esta iniciativa.

El Rvd. P. Fermín García recibe esta comunicación y manifiesta por escrito el no poder aceptar por motivos de trabajo. Ante esta noticia, se hacen las gestiones acerca del P. Guardián del Convento de Teruel (O.F.M.) Rvd. P. Carlos Saiz, para que predique dicho novenario. Éste acepta dicha invitación.

El P. Director manifiesta que sería conveniente que cada noche, y mientras se celebre dicho novenario, hiciesen guardia de honor en el presbiterio dos componentes de la Junta Directiva. Igualmente se acuerda la formación de los turnos de guardia ante la

Santísima Virgen mientras esté en la Iglesia Parroquial María Magdalena, como en años anteriores.

1964 (23 de agosto)

Se acuerda que todos los Caballeros de la Virgen deberán de exhibir la medalla de la Virgen en todos los actos religiosos tanto en novenarios como en la parroquia y las procesiones; en la ida y al regreso de la Virgen.

Cuando surjan cambios de Juntas Directivas, en las procesiones ocuparán los siguientes órdenes:

- A la salida de la Imagen para la Parroquia de Sta. María Magdalena se colocará en la Presidencia preferente la Junta Directiva saliente; la entrante irá detrás.
- Al regreso la Junta entrante ocupará la presidencia delante de la Virgen; detrás se situará la Junta saliente.

La Guardia de Honor que ha de hacerse nocturna durante su estancia en la Parroquia de Sta. María Magdalena, se hará conjuntamente por las dos Juntas Directivas: Damas y Caballeros.

1964-1968

PRESIDENTE: D. ALFONSO PEÑALVER JIMÉNEZ

Se nombra nueva Junta Directiva, quedando establecida de esta manera:

Director:

R. P. José María Tovar.

Presidente:

D. Alfonso Peñalver Jiménez.

Secretario:

D. Diego de Gea Ruiz.

Vice-Secretario:

D. Alfonso Clemente García.

Tesorero:

D. Antonio Agudo Alguacil.

Vocales:

D. Juan Martínez Ciller.

D. Juan Ciudad González.

D. Vicente Carreño Cuadrado.

D. Alfonso Ruiz Ruiz.

D. Antonio Ruiz López.

D. Ángel Aroca Campos.

D. Antonio Ródenas Muñoz.

D. Antonio del Amor Cabeza.

D. Amancio Sánchez Martínez.

1964 (18-Octubre)

La Junta de Caballeros, con el fin de darle a esta asociación un nuevo impulso y aumentar la devoción y amor a nuestra Patrona, decide crear dentro de la Hermandad de Caballeros, “Los Cruzados”, donde podrán acogerse todos los niños infantiles de la localidad.

Se solicita al Excmo. Ayuntamiento que sea colocado un “Faro” luminoso situado en la veleta de la torre de la Iglesia del Convento, al objeto de que sirva de guía a todos los ciudadanos y piensen que bajo ese templo mora día y noche nuestra preciosa Joya, la virgen Santísima de las Maravillas: Reina y Patrona de Cehegín.

Se acuerda también que sea instalada por la parte exterior del Templo y frente al Camarín de la Virgen una “mirilla” en la cancela puerta de la Iglesia del Convento, que da a la calle, a fin de que sin tener necesidad de entrar al interior, puedan los fieles hacer la diaria visita a la Virgen de las Maravillas.

Se crea el Secretariado de Caridad dentro del seno de la Hermandad de los Caballeros de la Virgen de las Maravillas, en colaboración con el que existe en la Parroquia de la Magdalena, dividido en dos sectores.

Los Caballeros vigilarán el sector del Barrio de las Maravillas, el otro sector los de la Magdalena.

Se nombra a D. Alfonso Ruiz Ruiz para que ejerza como Socorrista de Caridad en las Pedanías para que sean atendidas sus necesidades. Se instalan en la Iglesia unos cepillos para recaudar fondos para dichas necesidades benéfico-sociales.

Se crea un ropero en el seno de la Hermandad relativo al Secretariado de Caridad.

1965 (5 de septiembre)

Se crea el nombramiento de vocales responsables de los Caballeros en distintas capitales de provincias:

Vocal director de divulgación y propaganda:

D. Pedro Caballero Ródenas.

Vocal responsable en Madrid:

D. Amancio Ruiz Sáez.

Vocal local coordinador:

D. Francisco Carreño Cuadrado.

Vocal responsable en Murcia:

D. Joaquín Chico de Guzman y Fustes.

Vocal local coordinador:

D. Alfonso Peñalver Jiménez.

Vocales responsables de Mataró:

D. Francisco Corbalán Ciudad.

D. Luis Martínez Gironés.

Vocal responsable en Valencia:

D. Andrés López Peñalver.

Vocal coordinador en Lorca:

D. Andrés Peñalver Zafra.

Vocal responsable en Barcelona:

D. Juan Ortega de Paco.

Vocal local coordinador:

D. Rosendo Rodríguez Ruiz.

Vocal responsable en Alicante:

D. Antonio de Gea Jiménez.

Coordinador general de la Hermandad de Caballeros:

D. Diego de Gea Ruiz.

1965

Se acuerda hacer un tablón de madera o rampa a la salida de la Iglesia del Convento de la Virgen para la procesión. Éste será realizado para el carpintero y Caballero D. Juan Ibernón Maciá, facultándose en este encargo a D. Antonio García Noguerol.

1965 (24 de octubre)

Se nombra a D. Ramón Moreno Marín como Director del Cuadro Artístico de la Hermandad de Caballeros. Se nombran como Directores de Propaganda, Divulgación y Colaboradores a D. Rosendo Berengüí y D. Luis Lorencio Fernández.

Se toma la decisión de renovar la Junta Directiva con arreglo a los estatutos vigentes.

1967 (1 de enero)

El Ordinario diocesano establece una Parroquia con el título de Nuestra Señora de las Maravillas, regida por los franciscanos en la Iglesia patronal-conventual de S. Esteban, de Cehegín. La feligresía de la Nueva Parroquia será la población del Barrio de las Maravillas. Es nombrado primer párroco el P. José María Tovar Alhama, guardián del Convento.

En adelante, bajo la mirada de la Virgen de las Maravillas, se celebrarán bautizos bodas y entierros que antes sólo en casos excepcionales se permitían.

1968-1970

PRESIDENTE: D. VICENTE CARREÑO CUADRADO

1968 (18 de febrero)

Renovación de la Junta Directiva:

Director de la Hermandad:

R. P. Francisco Motos.

Presidente nato:

Excmo. Sr. Alcalde del Ayuntamiento de Cehegín, D. Juan Peñalver Espín.

Presidente de la Hermandad:

D. Vicente Carreño Cuadrado.

Vice-Presidente:

D. Cristóbal González Ruiz.

Secretario:

D. Andrés Agudo Ibáñez.

Vice-Secretario:

D. Alfonso Corbalán Portillo.

Tesorero:

D. Juan Bastida García.

Vice-Tesorero:

D. Juan García Molina.

Vocales:

D. Diego de Gea Ruiz.

D. Alfonso Clemente García.

D. Francisco Carreño Cuadrado.

D. Alfonso Peñalver Jiménez.

D. Juan Ciudad González.

D. Juan Martínez Ciller.

D. Alfonso Ruiz Ruiz.

D. José Puerta Espín.

D. José García Fernández.

D. Juan Ibernón Maciá.

D. Juan Fernández Piñero.

D. Simón Romero Sáez.

1968 (29 de septiembre)

Se toma el acuerdo de construir una bajada en la escalita del Atrio del Convento, para ofrecer mayor seguridad al paso de la carroza portadora de la Sagrada Imagen en las procesiones de las Fiestas Patronales.

El Presidente D. Vicente Carreño propone aportar un donativo de 6000 ptas. Para pagar las obras realizadas en la subida al camarín de la Virgen, entrada a la sacristía y la instalación de nuevo altar. Promueven la obra los PP. José María Tovar –guardián del Convento- y Juan Lozano.

1968

Se abren en el crucero del santuario sendos arcos de acceso a la sacristía y al camarín, construyéndose al mismo tiempo la amplia escalera de subida a éste último, que se cierra con artística verja. Promovieron la obra los PP. José María Tovar –guardián del Convento-, Fermín María García y Juan Lozano.

1971

D. Manuel Jorge Aragoneses, director del Museo de Bellas Artes de Murcia, conservador del Museo del Prado, visita la iglesia santuario de la Virgen de las Maravillas, cuya belleza admiró y elogió súbitamente, retratándola con fruición y profusión.

1972

Sale a la luz la obra “El Loco de las Maravillas” (Cehegín, Imprenta Gráfica Gonor, 1972) original del P. Fermín María García. Esta obra lírico-dramática de subido vuelo poético, tuvo su embrión en “El Loquillo de la Virgen”, obra representada en Cehegín pero nunca editada.

1974

Se publica en Centroamérica la devota y eficaz novena a la Virgen de las Maravillas por el P. Efrén Díaz. Incluye un Alabado a la Virgen de las Maravillas, con letra y música del mismo autor.

1975

D. José Crisanto López Jiménez desecha sus antiguos reparos sobre Nícola Fumo, admitiendo que fue éste quien plasmó la efigie de la Virgen de las Maravillas.

1975 (25 de julio) 250º Aniversario de la Coronación de la Virgen de las Maravillas.

Fiesta conmemorativa del 250º Aniversario de la llegada de la Virgen de las Maravillas a Cehegín y del 50º aniversario de su coronación canónica.

En el histórico lugar de “La Bodeguica” se reprodujo el acto de descubrir la imagen y presentarla al pueblo, entre el fervoroso entusiasmo de la multitud congregada. El ceheginero Martín Noguerol, locutor de Radio Juventud de Murcia, leyó unas cuartillas evocadoras del memorable 25 de julio de 1725, redactadas por el P. Francisco J. Gómez Ortín. Tras las intervenciones poéticas del P. Fermín María García Sánchez y del ceheginero Rvdo. P. D. Juan Sánchez, y unas emotivas palabras del Alcalde D. Juan Corbalán Gil, se procedió a la ofrenda floral a la Virgen. Seguidamente, la venerada patrona fue conducida en masiva romería a la Parroquia de Sta. María Magdalena, donde permanecería hasta el domingo día 27.

El principal organizador de la fiesta conmemorativa fue el P. Jacinto Nicolás Mateos, guardián del Convento, con la colaboración del P. Lorenzo Prieto Vaquero.

Asistió, representando a la Hermandad de Caballeros de la Virgen de las Maravillas, el Vice-Presidente D. Cristóbal González Ruiz.

1976 (4 de junio)

El B.O.E. publica un Real Decreto, por el que se declara monumento histórico-artístico de carácter nacional el conjunto arquitectónico formado por la iglesia y convento de San Esteban en Cehegín (Murcia). Culminaban así las largas gestiones de más de 4 años llevadas directamente por el P. Francisco J. Gómez Ortín ante la Dirección General del Patrimonio Artístico en Madrid (Casón del Retiro), con el firme respaldo del P. Provincial D. José Antonio González Martínez y del padre guardián de Cehegín D. Jacinto Nicolás Mateos. Se aceleran las gestiones dirigidas a recabar del

Estado fondos para la restauración de la iglesia patronal, peligrosamente cuarteada.

En una barriada de nueva construcción de Murcia, y gracias al entusiasmo de un ceheginero, D. Antonio García Moreno, aparece rotulada una calle con el nombre de Virgen de las Maravillas.

1970-1984

PRESIDENTE: D. CRISTÓBAL GONZÁLEZ RUIZ.

1978 (10 de agosto)

Se nombra por la Junta saliente a D. Cristóbal González Ruiz como Presidente de la Hermandad de Caballeros, facultándole para que busque a caballeros de la Virgen que formen parte de una Junta Directiva.

Después de un período corto de tiempo, presentada ante el Rvd. P. Director Juan Antonio Díaz los nuevos componente hasta que sea citado a una nueva reunión extraordinaria para elegir una nueva Junta de acuerdo con los Estatutos de la Asociación.

Esta Junta Directiva quedó constituida de la siguiente manera:

Director:

Rvd. P. Juan Antonio Díaz.

Presidente:

D. Cristóbal González Ruiz.

Vice-Presidente:

D. José Martínez Sánchez.

Secretario Accidental:

D. Cristóbal González Ruiz.

Tesorero:

D. Alfonso Corbalán Portillo.

Vice-Tesorero y Coordinador en Murcia:

D. Antonio García Moreno.

El Presidente alienta a los nuevos miembros de la Junta Rectora a trabajar unidos para llevar a la familia y a la sociedad el espíritu cristiano y la devoción a nuestra Patrona, la Virgen de las Maravillas.

1978 (10 de agosto)

Se restaura la carroza de la Virgen con nuevos paneles de oro, que de esta manera llevará con más dignidad a nuestra Patrona en su recorrido procesional.

Se nombra a D. Andrés Ruiz Miñano como instalador de luces en la carroza de la Virgen. Hay que destacar la labor que ha llevado hasta la fecha su trabajo como instalador de luces, labor desinteresada por su gran amor a la Virgen.

La instalación de la Corona nueva de la Virgen era cosa personal de D. Andrés Ruiz Miñano, tanto a la subida de Sta. María Magdalena como a la bajada de la Virgen en la procesión con motivo de sus fiestas patronales del mes de septiembre.

Se acuerda que la carroza que la Virgen de las Maravillas utiliza durante la procesión, tanto a la subida a la Parroquia de Sta. María Magdalena, como a la bajada de la Virgen al Convento, continúe conducida por sucesores de la familia Talleres-Abril “Rafael” y Taller-Salvador Moya. Hoy día, siguen conservando esta tan hermosa tradición.

1978 (30 de septiembre)

Con asistencia de numerosos religiosos, el P. Provincial Francisco Martínez Fresneda, rodeado de su Definitorio, hace la consagración de la Provincial Franciscana de Cartagena a la Virgen de las Maravillas ante su altar y camarín. Se celebra así el centenario de la Restauración de la misma Provincia, que empezó precisamente con la apertura de este convento de Cehegín.

1979 (30 de septiembre)

Se reúne de forma extraordinaria la Junta de Caballeros de la Virgen con la Hermandad de Semana Santa –al frente de esta última reza D. Ángel Luis Peñalver-, para estudiar la oferta de nombrar una

comisión mixta administradora, con el fin de instalar una tómbola de venta de boletos para suministrar ingresos a las citadas Hermandades. No sé llevarán a cabo dichas iniciativas.

1979 (1 de noviembre)

El P. Director Rvd. P. Juan Antonio Díaz comunica que en breves fechas darán comienzo las obras de restauración de la techumbre del Convento por “Bellas Artes”.

Hay que destacar la gran ayuda que prestaron los insignes caballeros Excmo. S. D. Ricardo de la Cierva, Ministro de Cultura y Iltmo. S. D. José Luis López Fajardo, Diputado en Cortes.

Se encarga al Diputado López Fajardo que interceda ante el Ministro de Cultura D. Ricardo de la Cierva para que la imagen de la Virgen de las Maravillas sea restaurada y desinsectada de la carcoma apreciada en pies, brazos y partes del cuerpo.

1979 (19 de noviembre)

Comienza la esperada reparación de la Iglesia Patronal a cuenta de la subvención librada por el Ministerio de Cultura (Bellas Artes). Dirige las obras el arquitecto D. Pedro Sanmartín. La primera fase consiste en la renovación o sustitución de toda la cubierta.

1980 (2 de abril)

Finalizada la techumbre siguieron trabajos de reforzamientos de pilastras en la iglesia patronal, pero se paralizan en este día al agotarse los fondos concedidos por el Gobierno.

Se recibe en El Raal (Murcia) una imagen de la Virgen de las Maravillas, fabricada en un taller de Barcelona. Sufraga la imagen su propietario, el joven Ángel Soler Larrosa, ferviente devoto de la Virgen de las Maravillas, primo del franciscano Fr. Abilio Alegría.

1980 (13 de junio)

Muere en Orihuela, a los 72 años, el gran investigador P. Agustín Nieto Fernández, autor del trabajo premiado en 1946 “Historia de Cehegín y de la Virgen de las Maravillas”, de inminente publicación.

1980 (7 de julio)

Se reanudan los trabajos de consolidación de cimientos, alrededor de pilastras en la iglesia patronal de Cehegín, con la nueva cantidad aportada por el Ministerio de Cultura.

1981 (17 de octubre)

Es nombrado Director de la Hermandad el Rvd. P. Juan José Abril Zafra.

Se nombra una Comisión de Caballeros y Damas para visitar al Excmo. Sr. Alcalde de Cehegín D. Cristóbal Robles Jaén, para exponerle la Organización del traslado de la Virgen al taller del escultor Sánchez Lozano para su restauración.

1981 (23 de octubre)

Da comienzo la tercera y definitiva fase de las obras de restauración de la iglesia patronal. Se acomete con empeño la renovación de pilastras, tribunas, revestimientos de grietas, colocación de escayola y enlucido. La cantidad librada por Bellas Artes en tres veces totaliza más de 16 millones de pesetas, conseguidos por la tenaz gestión del P. Provincial de los Franciscanos, Francisco Martínez Fresneda, y del P. Juan Díaz García, guardián del Convento de Cehegín, con la eficaz colaboración del diputado ceheginero señor López Fajardo.

1981 (27 de octubre)

Gracias a la iniciativa del P. Francisco J. Gómez Ortín, secundada con ahínco por el P. Juan José Abril Zafra, la sagrada imagen de la patrona de Cehegín es transportada a Murcia, al taller de Sánchez Lozano para su completa restauración. Frente a la oposición de ciertos agoreros, que predecían males irreparables para la imagen, las autoridades de Cehegín, con su alcalde D. Cristóbal Robles Jaén a la cabeza, y de la Hermandad de Caballeros su presidente D. Cristóbal González Ruiz se volcaron a prestar toda ayuda moral y material al feliz logro de la empresa.

1981 (15 de noviembre)

Vuelta a Cehegín de la imagen de la Virgen de las Maravillas, perfectamente restaurada.

El Rvd. P. Director Juan José Abril Zafra y el Presidente de la Hermandad de Caballeros de la Virgen de las Maravillas D. Cristóbal González Ruiz organizan la bajada a Murcia, junto con caballeros de la Hermandad, representantes del Ayuntamiento y fieles devotos, que ofrecieron su colaboración y ayuda como D. José Sánchez Martínez (Muebles Sánchez), que prestó su furgón para transportar a la Virgen hasta el taller del escultor Sánchez Lozano en Murcia.

Llegó el día deseado. Siendo las 10:30 de la mañana del día 15 de noviembre de 1981, una vez que concluyó su restauración en el taller del insigne escultor D. José Sánchez Lozano, una comitiva de personalidades religiosas, políticas y representantes de las Hermandades de Caballeros y Damas de la Virgen y devotos, bajaron a Murcia para escoltar a la imagen de la Virgen en su viaje de regreso hacia su Santuario en Cehegín.

Cuando la comitiva de personalidades pasaba por Alcantarilla, el coche que conducía el Presidente de la Hermandad de Caballeros D. Cristóbal González Ruiz, junto con el Rvd. P. Isidoro Rodríguez (franciscano) y D. Antonio García Moreno, Caballero de la Virgen, representante celador en Murcia se adelantó con el propósito de llegar a Cehegín unos minutos antes con el fin de bajar la Corona de la

Virgen al Convento y tenerla preparada para ser colocada en la devota imagen.

1981 (15de noviembre) Fecha Memorable

Siendo las 12:30 de la mañana del día 15 de noviembre del año 1981 y con motivo de la vuelta de la Patrona, la Virgen de las Maravillas, a su Santuario ceheginero, ya restablecida por el insigne escultor D. José Sánchez Lozano; en la calle del Convento y frente al jardín del atrio, se instaló un monumental altar lleno de flores. De esta manera se eligió un lugar privilegiado para depositar a la Madre y Reina de las Maravillas. Se ofició una misa concelebrada por el P. Provincial de los Franciscanos, Francisco Martínez Fresneda; el P. Guardián del Convento, Juan José Abril Zafra; y otros sacerdotes.

Presidieron y asistieron a esta Misa Solemne el Gobernador Civil de Murcia y otras autoridades civiles, como el Alcalde de Cehegín Cristóbal Robles Jaén y su corporación municipal, así como representantes de los partidos políticos. Y, por supuesto, el presidente de la Hermandad de Caballeros D. Cristóbal González Ruiz, la presidenta de Damas de la Virgen Dña. Josefina Ruiz de Assín y su junta respectiva, así como los afiliados a dichas Hermandades y el escultor, y restaurador de la Virgen D. José Sánchez Lozano.

El encargado de colocar la corona fue el caballero D. Andrés Ruiz Miñano, funcionario del Excmo. Ayuntamiento de Cehegín, que junto con el Cuerpo de Policías Municipales, le dieron escolta durante su estancia y regreso de Murcia a Cehegín.

Durante la espera de la imagen de la Virgen, la corona fue custodiada en la casa de Dña. Juana Ruiz Guirao (la Manina) y las Damas de la Virgen, Dña. Paca Pérez y Saturnina Pérez. Desde allí, acompañada de los devotos fue llevada al altar para ser colocada en la cabeza de la Patrona de Cehegín con el aplauso enfervorecido de la multitud de cehegineros y forasteros presentes en este maravilloso acto.

Una vez terminada la celebración religiosa, la Virgen fue llevada a su Santuario con vivas a la Virgen, Madre y Reina de Cehegín. Se despidió a la Virgen al Convento con el Himno “Virgen Santa de las Maravillas, del pueblo de Cehegín Reina y Patrona…”.

1982 (28 de agosto)

Concluye la restauración de la iglesia patronal en su tercera y última fase. Agotados los recursos librados por Bellas Artes hacía unos meses. Después, se puso el piso completo de mármol y se pintó toda la iglesia a cargo de los fondos recogidos en Cehegín hace años por el P. Fermín María García, guardián a la sazón del convento, sumados a los que el actual guardián P. Juan José Abril Zafra había logrado conseguir. La inauguración oficial se realizó el 10 de septiembre.

La Hermandad de Caballeros de la Virgen contribuyó de sus fondos con la cantidad de 50.000 ptas. para la pintura del Santuario-Convento.

1982 (10 de septiembre)

Se estrena en la procesión, un artístico paramento o faldillas de la carroza de la Virgen de las Maravillas recibido en Cehegín a principios del pasado agosto, cuyo coste se aproxima a un millón de pesetas. Fue encargado en Lorca el año anterior por las dinámicas Damas de la Virgen, Maruja Fernández y Maruja Rodríguez Gironés. Se trata de un impresionante bordado de oro y seda: la cara forntal lleva el anagrama de María; la trasera, el escudo de Cehegín; y las laterales, el brazo franciscano y tres azucenas.

1984-1985

PRESIDENTE: D. MIGUEL ÁNGEL LÓPEZ FAJARDO

1984 (24 de octubre)

Renovación de la Junta Directiva de la Hermandad de Caballeros de la Virgen de las Maravillas, quedando compuesta de la siguiente manera:

Director:

Rvd. P. Juan José Abril Zafra.

Presidente:

D. Miguel Ángel López Fajardo.

Vice-Presidente:

D. Cristóbal González Ruiz.

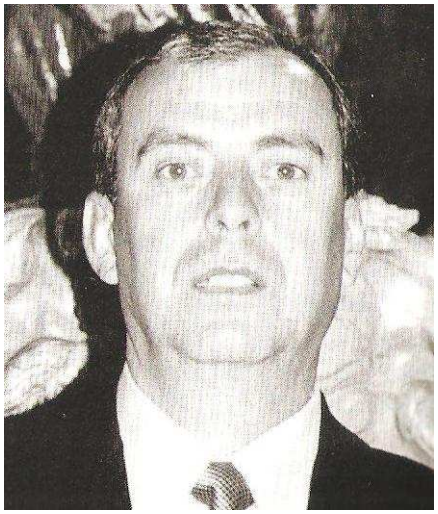

Secretario:

D. Pedro Abellán Zafra.

Tesorero:

D. Francisco Fernández Gallego.

Vice-Secretario:

D. Raimundo Fernández Gallego.

Vice-Tesorero:

D. Juan López Zafra.

Vocales:

D. Antonio Corbalán Díaz.

D. Juan Rodríguez Fernández.

D. Antonio García Moreno.

D. Francisco García Matallana.

D. Juan González-Conde Guirao.

1984 (24 de octubre)

Acuerdos:

Primera actuación: Listas de asociados.

Segunda actuación: Captación de asociados a la Hermandad.

Tercera actuación: Venta de lotería para obtener recursos para la Hermandad.

Cuarta actuación: Proyecto de modificación de los distintivos de la Hermandad.

1984 (8 de diciembre)

Acuerdos:

1. Modificación de la medalla.

El Presidente manifiesta haber tomado contacto con una casa dedicada a la fabricación de distintivos: “Distribuciones Reunidas de Barcelona”.

Se encargaron doscientas medallas al precio de doscientas ochenta pesetas. Se faculta al Presidente para la adquisición y negociación de dichas medallas.

2. Dotación de Materiales a la Secretaría.

1984 (22 de diciembre)

Confección de diecinueve cestas de Navidad, que se distribuyeron entre familias necesitadas de las distintas parroquias.

1985 (2 de febrero)

Se pone en marcha el Secretariado de Caridad. Se ofrecen como voluntarios Saturnina Ruíz y Alfonso Fernández Llorente.

Se hace una ofrenda de flores por los niños a la virgen el último domingo de mayo, con imposición de medallas.

La Presidenta de Damas, Maruja Fernández, presenta las medallas de la Virgen que se han fabricado, que costaban con cordón 500 ptas. y solas 450 ptas.

1985 (2 de marzo)

Acuerdos:

Adquisición de medallas nuevas. Se compran 200 medallas por un valor de 50.000 ptas. Estas medallas son de un modelo igual al tradicional de los años 40.

1985 (30 de marzo)

Se pone en estudio la participación de un grupo de cantores en los futuros actos a celebrar en las fiestas de la Virgen.

Se propone el arreglo de la campana por José Fernández, para ello se hace preciso pedir donativos.

1985-1992

PRESIDENTE: D. PEDRO NAVARRO ALARCÓN.

Junta Inicial:

Director:

D. Juan José Abril Zafra

Presidente:

D. Pedro Navarro Alarcón.

Secretario:

D. Pedro Abellán Zafra.

Tesorero:

D. Juan González Cava.

Vocales:

D. Antonio Llorente Puerta.

D. Antonio Corbalán Díaz.

D. José Fernández Sánchez.

D. Francisco Martínez Muñoz.

D. Francisco Fernández Gallego.

D. Juan López Zafra.

D. Juan Rodríguez Fernández.

Algunos de los actos realizados:

- Primera Presidencia conjunta de Damas-Caballeros en las procesiones de septiembre.
- Primer Programa de Actos Religiosos Fiestas.
- Nombramiento de Caballero de Honor de la Hermandad al Sr. Obispo, Monseñor D. Javier Azagra (1989).
- Entrega de recordatorios y medallas en las Primeras Comuniones celebradas en septiembre en las Parroquias de la localidad.
- Celebración del año Mariano con excursiones y visitas a otros Centros Marianos.

1995-1995

PRESIDENTE: D. JOSÉ LUIS LÓPEZ FAJARDO

Asamblea General Extraordinaria.

Director:

P. Antonio Mezquita (O.F.M.)

Se presenta una única candidatura para la Junta Directiva, encabezada por D. José Luis López Fajardo, que es elegida.

El Sr. López Fajardo no está presente porque unos días antes ha tenido que ser ingresado en el Hospital.

La familia da el visto bueno para que sea encabezada la Junta por él.

Desde el 6 de marzo de 1995 se había formado una Junta Gestoral que presentó el Proyecto de Estatutos de la Hermandad de la Virgen de las Maravillas. Estatutos elaborados por D. José Luis

López Fajardo y que son aprobados. Éstos vienen a suplir a los desaparecidos de la Hermandad de Damas y Caballeros que fueron aplicados por primera vez en el año 1950, siendo primer presidente D. Ginés de Paco López.

De acuerdo con los nuevos estatutos, artículo 8 apartado C, se propone a la Vicepresidencia de la Hermandad Dña. Antonia de Gea Chico, para que ocupe la Presidencia ante el fallecimiento de D. José Luis López Fajardo. Ésta pide unos días de reflexión antes de tomar la decisión sobre la aceptación o no del cargo, y que en la próxima reunión daría la respuesta.

1995-1995

LA PRESIDENTE: Dª ANTONIA DE GEA CHICO

Director:

Rvd. P. Juan José Abril Zafra (O.F.M.)

Presidenta:

Dña. Antonia de Gea Chico.

Es nombrada Presidenta de la Hermandad de la Virgen con arreglo a los nuevos Estatutos.

Vicepresidente:

D. Miguel de Gea Durán

1994

Fallece el Director de la Hermandad de la Virgen, el Rvd. P. Juan José Abril Zafra, Guardián del Convento.

1998-2000

PRESIDENTE: D. ROSENDO BERENGÜÍ ÁLVAREZ

Se convoca Junta Extraordinaria y se renueva la Junta Directiva quedando constituida por un período de cuatro años:

Director:

Rvd. P. Antonio Mezquita (O.F.M.)

Presidente:

D. Rosendo Berengüí Álvarez.

Vicepresidente:

Dña. Antonia de Gea Chico.

Tesorera:

Dña. Amparo García Jiménez.

Vocales:

D. José Fernández Sánchez

D. Francisco Martínez Ruíz.

D. Juan González Ruíz.

D. Juan González Cava.

D. Alfonso Melgares Aguilar.

D. Isidro López Fajardo.

Dña. Ginesa González Ruíz.

Dña. Isabel Abril Laredo.

Dña. Mara Fernández de Paco.

Dña. Josefina de Paco López.

D. Miguel Cabeza Durán.

Y tú Cehegín; ¡Oh, pueblo afortunado! Escucha a tu poeta:

Tala todos los montes

Arranca de tus huertos

Tus manzanas, tus vides y olivares

Y planta sólo rosas por doquiera,

Rosas – para la Virgen

Más linda de la tierra,

Más no – me hagas caso –

Que estoy loco

¡¡ No más rosas – no más –

Basta con ella!!.

Fr. Fermín María García (O.F.M.)

FUENTES Y BILIOGRAFÍA

- Libros de Actas de la Hermandad de Caballeros de la Virgen de las Maravillas.
- “Obra Maravillense”. P. Javier, Franciscano.
- Carta de D. Andrés Agudo.
- Testimonios de personas y religiosos que vivieron dichos acontecimiento.